



02001262602970008



1321

ΕΦΗΜΕΡΙΣ ΤΗΣ ΚΥΒΕΡΝΗΣΕΩΣ

ΤΗΣ ΕΛΛΗΝΙΚΗΣ ΔΗΜΟΚΡΑΤΙΑΣ

ΤΕΥΧΟΣ ΔΕΥΤΕΡΟ

Αρ. Φύλλου 126

26 Φεβρουαρίου 1997

ΠΕΡΙΕΧΟΜΕΝΑ

ΥΠΟΥΡΓΙΚΕΣ ΑΠΟΦΑΣΕΙΣ ΚΑΙ ΕΓΚΡΙΣΕΙΣ

Καθορισμός προϋποθέσεων χρησιμοποίησης της ένδειξης «Ισμαρικός Τοπικός Οίνος», ως περιγραφικού στοιχείου οίνων	1
Καθορισμός προϋποθέσεων χρησιμοποίησης της ένδειξης «Τοπικός Οίνος Αβδήρων», ως περιγραφικού στοιχείου οίνων	2
Καθορισμός προϋποθέσεων χρησιμοποίησης της ένδειξης «Τοπικός Οίνος Ιωαννίνων», ως περιγραφικού στοιχείου οίνων	3
Καθορισμός προϋποθέσεων χρησιμοποίησης της ένδειξης «Τοπικός Οίνος Πλαγιές Αιγιαλείας» ως περιγραφικού στοιχείου οίνων	4

ΥΠΟΥΡΓΙΚΕΣ ΑΠΟΦΑΣΕΙΣ & ΕΓΚΡΙΣΕΙΣ

Αριθ. 269489	(1)
Καθορισμός προϋποθέσεων χρησιμοποίησης της ένδειξης «Ισμαρικός Τοπικός Οίνος», ως περιγραφικού στοιχείου οίνων.	

Ο ΥΠΟΥΡΓΟΣ ΓΕΩΡΓΙΑΣ

Έχοντας υπόψη:

1. Τις διατάξεις:

α) Του Ν.Δ/τος 243/1969 περί βελτιώσεως και προστασίας της αμπελουργικής - παραγωγής, όπως τροποποιήθηκε με το Ν. 427/1976 «Περί αντικαταστάσεως, συμπλήρωσεως και καταργήσεως ενίων διατάξεων του Ν.Δ/τος 243/1969 και ιδιαίτερα τις διατάξεις των άρθρων 4 και 5 αυτού».

β) Του Ν. 992/1979 «Περί οργανώσεως των διοικητικών υπηρεσιών δια την εφαρμογήν της συνθήκης προσχωρήσεως της Ελλάδας εις τας Ευρωπαϊκάς Κοινότητες και ρυθμίσεως συναφών θεσμικών και οργανωτικών θεμάτων και ιδιαίτερα το άρθρο 22 αυτού καθώς και των Ν. 1388/1983 «Περί εφαρμογής του Κοινοτικού δικαίου» και Ν. 1440/1984.

γ) Του άρθρου 72 του Κανονισμού (ΕΟΚ) αριθμ. 822/87

«για την κοινή οργάνωση της αμπελοοικονομικής αγοράς».

δ) Του Κανονισμού (ΕΟΚ) αριθμ. 2392/89 «περί των γενικών κανόνων για την περιγραφή και την παρουσίαση οίνων και γλεύκων σταφυλής».

ε) Του Κανονισμού (ΕΟΚ) αριθμ. 3201/90 «Περί των λεπτομερειών εφαρμογής για τον χαρακτηρισμό και την παρουσίαση οίνων και γλεύκων σταφυλής».

στ) Της Κοινής Υπουργικής Απόφασης αριθμ. 267753/1899/8.3.1988 «γενικοί κανόνες χρήσης του όρου «Τοπικός οίνος» ως περιγραφικού στοιχείου επιτραπέζιων οίνων» όπως αυτή τροποποιήθηκε από τις αποφάσεις αριθμ. 395777/5.12.90, 411421/6.10.93 και 4209841/11.11.94.

2. Την αριθμ. 358731/14.10.96 απόφαση του Πρωθυπουργού και του Υπουργού Γεωργίας, «Ανάθεση αρμοδιοτήτων στους Υφυπουργούς Γεωργίας Δημήτριο Σωτηρήλη και Βασίλειο Γερανόδη».

3. Την σχετική αίτηση ενδιαφερομένου φορέα για την παραγωγή και διάθεση στην κατανάλωση οίνων με την περιγραφική ένδειξη «Ισμαρικός Τ.Ο.».

4. Τη γνωμοδότηση της ΚΕΠΟ αριθμ. 48/23.1.97 για το ανωτέρω αίτημα.

5. Την ανάγκη να καθοριστούν οι λεπτομέρειες παραγωγής των οίνων που δύνανται να περιγράφονται με την ένδειξη «Ισμαρικός Τ.Ο.».

6. Το γεγονός ότι από την εφαρμογή των διατάξεων της παρούσης απόφασης δεν προκαλείται δαπάνη σε βάρος του Τακτικού Προϋπολογισμού, αποφασίζουμε:

1. Η ένδειξη «Ισμαρικός Τοπικός Οίνος» μπορεί να χρησιμοποιείται για την περιγραφή Λευκών, Ερυθρών και Ερυθρών Οίνων που παράγονται από αμπελώνες της Διοικητικής περιοχής των κοινοτήτων Μαρώνεια, προσκυνητών, Ξυλογανής, Κρωβύλης και του Δήμου Σαπών του Νομού Ροδόπης και εφ' όσον πληρούνται οι πιο κάτω προϋποθέσεις:

Α. Λευκοί Οίνοι:

α) Τύποι οίνων ξηροί, ημίξηροι, ημίγλυκοι.

β) Παράγονται από συναινοποίηση σταφυλιών ή ανάμειξη οίνων των ποικιλιών Ζουμιάτικο και Ροδίτης σε ποσοστό τουλάχιστον 50% και το υπόλοιπο θα καλύπτεται από τις συνιστώμενες και επιτρεπόμενες λευκές ποικιλίες στο Νομό.

γ) Παράγονται από σταφύλια μη αρδευομένων αμπελώνων που ευρίσκονται σε εδάφη κατάλληλα για αμπελοκαλλιέργεια και στους οποίους εφαρμόζονται οι συνήθειες στην περιοχή καλλιεργητικές τεχνικές, η δε στρεμματική απόδοση για όλες τις χρησιμοποιούμενες ποικιλίες δεν θα υπερβαίνει τα 1.200 κιλά.

δ) Η μεταποίηση από σταφύλια σε οίνο πρέπει να γίνεται σε μονάδες που διαθέτουν κατάλληλο εξοπλισμό για την παραγωγή λευκών οίνων, η δε θερμοκρασία κατά την αλκοολική ζύμωση πρέπει να είναι μικρότερη των 20° C.

ε) Ο κτηθείς αλκοολικός τίτλος των οίνων που φέρονται στην κατανάλωση δεν πρέπει να είναι μικρότερος από 10,5% VOL.

Β. Ερυθροί Οίνοι:

α) Τύποι οίνων ξηροί, ημίξηροι, ημίγλυκοι.

β) Παράγονται από συναινοποίηση σταφυλιών ή ανάμειξη οίνων των ποικιλιών Λημιό και Γκρενάς-Ρούζ σε ποσοστό τουλάχιστον 50% και το υπόλοιπο από τις άλλες συνιστώμενες και επιτρεπόμενες ερυθρές ποικιλίες στο Νομό.

γ) Παράγονται από σταφύλια μη αρδευομένων αμπελώνων που ευρίσκονται σε εδάφη κατάλληλα για αμπελοκαλλιέργεια και στους οποίους εφαρμόζονται οι συνήθειες στην περιοχή καλλιεργητικές τεχνικές, η δε στρεμματική απόδοση για όλες τις χρησιμοποιούμενες ποικιλίες δεν θα υπερβαίνει τα 1.200 κιλά.

δ) Η μεταποίηση από σταφύλια σε οίνο πρέπει να γίνεται σε μονάδες που διαθέτουν κατάλληλο εξοπλισμό για την παραγωγή ερυθρών οίνων.

ε) Ο κτηθείς αλκοολικός τίτλος των οίνων που φέρονται στην κατανάλωση δεν πρέπει να είναι μικρότερος από 11,5% VOL.

Γ. Ερυθρωποί Οίνοι:

α) Τύποι οίνων ξηροί, ημίξηροι, ημίγλυκοι.

β) Παράγονται από συναινοποίηση σταφυλιών των ποικιλιών Γκρενάς-Ρούζ και Ροδίτης σε ποσοστό τουλάχιστον 50% και το υπόλοιπο θα καλύπτεται από τις λοιπές συνιστώμενες και επιτρεπόμενες ποικιλίες στο Νομό.

γ) Παράγονται από σταφύλια μη αρδευομένων αμπελώνων που ευρίσκονται σε εδάφη κατάλληλα για αμπελοκαλλιέργεια στους οποίους εφαρμόζονται οι συνήθειες στην περιοχή καλλιεργητικές τεχνικές, η δε στρεμματική απόδοση για όλες τις χρησιμοποιούμενες ποικιλίες δεν θα υπερβαίνει τα 1.200 κιλά.

δ) Η μεταποίηση από σταφύλια σε οίνο πρέπει να γίνεται σε μονάδες που διαθέτουν κατάλληλο εξοπλισμό για την παραγωγή ερυθρωπών οίνων, η δε θερμοκρασία κατά την αλκοολική ζύμωση δεν πρέπει να ξεπερνά τους 20° C.

ε) Ο κτηθείς αλκοολικός τίτλος των οίνων που φέρονται στην κατανάλωση δεν πρέπει να είναι μικρότερος από 10,5% VOL.

2. Η γλύκανση των ημίξηρων και ημίγλυκων οίνων θα γίνεται σύμφωνα με τις διατάξεις των: α) αρθ. 22 ΚΑΝ. (ΕΟΚ) 822/87 και β) παρ. 7 άρθρου 14 του ΚΑΝ. (ΕΟΚ) 3201/90.

3. Ως προς την διαδικασία παραγωγής τα περιγραφικά στοιχεία στην ΕΤΙΚΕΤΤΑ και τον έλεγχο παραγωγών ισχύ-

ουν οι διατάξεις της κοινής υπουργικής απόφασης 267753/1899/88 όπως κάθε φορά ισχύει και ειδικότερα τα άρθρα 10 και 11 αυτής.

4. Για μεταβατική περίοδο που λήγει μετά παρέλευση 5ετίας από τη δημοσίευση της παρούσας απόφασης ΕΠΙΤΡΕΠΕΤΑΙ η παραγωγή των παραπάνω οίνων και σε εγκαταστάσεις γλευκοποίησης - οινοποίησης που ευρίσκονται στο όμορο Διαμέρισμα της Μακεδονίας.

5. Επί των Επιτραπέζιων οίνων για τους οποίους αναγνωρίζεται το δικαίωμα χρήσης του όρου «Ισμαρικός Τ.Ο.» έχουν παράλληλο εφαρμογή οι διατάξεις της Εθνικής και της Ευρωπαϊκής Ένωσης Αμπελοοινικής Νομοθεσίας για θέματα που δεν ρυθμίζονται με την παρούσα απόφαση μας.

Η απόφαση αυτή να δημοσιευθεί στην Εφημερίδα της Κυβερνήσεως.

Αθήνα, 24 Ιανουαρίου 1997

Ο ΥΦΥΠΟΥΡΓΟΣ

ΔΗΜΗΤΡΙΟΣ ΣΩΤΗΡΑΗΣ

Αριθ. 269490

(2)

Καθορισμός προϋποθέσεων χρησιμοποίησης της ένδειξης «Τοπικός Οίνος Αβδήρων», ως περιγραφικού στοιχείου οίνων.

Ο ΥΠΟΥΡΓΟΣ ΓΕΩΡΓΙΑΣ

Έχοντας υπόψη:

1. Τις διατάξεις:

α) Του Ν.Δ/τος 243/1969 περί βελτιώσεως και προστασίας της αμπελοοινικής - παραγωγής, όπως τροποποιήθηκε με το Ν. 427/1976 «Περί αντικαταστάσεως, συμπληρώσεως και καταργήσεως ενίων διατάξεων του Ν.Δ/τος 243/1969 και ιδιαίτερα τις διατάξεις των άρθρων 4 και 5 αυτού».

β) Του Ν. 992/1979 «Περί οργανώσεως των διοικητικών υπηρεσιών δια την εφαρμογήν της συνθήκης προσχωρήσεως της Ελλάδος εις τας Ευρωπαϊκάς Κοινότητες και ρυθμίσεως συναφών θεσμικών και οργανωτικών θεμάτων και ιδιαίτερα το άρθρο 22 αυτού καθώς και των Ν. 1388/1983 «Περί εφαρμογής του Κοινοτικού δικαίου» και Ν. 1440/1984.

γ) Του άρθρου 72 του Κανονισμού (ΕΟΚ) αριθμ. 822/87 «για την κοινή οργάνωση της αμπελοοινικής αγοράς».

δ) Του Κανονισμού (ΕΟΚ) αριθμ. 2392/89 «περί των γενικών κανόνων για την περιγραφή και την παρουσίαση οίνων και γλεύκων σταφυλής».

ε) Του Κανονισμού (ΕΟΚ) αριθμ. 3201/90 «Περί των λεπτομερειών εφαρμογής για τον χαρακτηρισμό και την παρουσίαση οίνων και γλεύκων σταφυλής».

στ) Της Κοινής Υπουργικής Απόφασης αριθμ. 267753/1899/8.3.1988 «γενικοί κανόνες χρήσης του όρου «Τοπικός οίνος» ως περιγραφικού στοιχείου επιτραπέζιων οίνων» όπως αυτή τροποποιήθηκε από τις αποφάσεις αριθμ. 395777/5.12.90, 411421/6.10.93 και 4209841/11.11.94.

2. Την αριθμ. 358731/14.10.96 απόφαση του Πρωθυ-

πουργού και του Υπουργού Γεωργίας, «Ανάθεση αρμοδιοτήτων στους Υφυπουργούς Γεωργίας Δημήτριο Σωτηράλη και Βασίλειο Γερανόδη».

3. Την σχετική αίτηση ενδιαφερομένου φορέα για την παραγωγή και διάθεση στην κατανάλωση οίνων με την περιγραφική ένδειξη «Τ.Ο. Αβδήρων».

4. Τη γνωμοδότηση της ΚΕΠΟ αριθμ. 48/23.1.97 για το ανωτέρω αίτημα.

5. Την ανάγκη να καθοριστούν οι λεπτομέρειες παραγωγής των οίνων που δύνανται να περιγράφονται με την ένδειξη «Τ.Ο. Αβδήρων».

6. Το γεγονός ότι από την εφαρμογή των διατάξεων της παρούσης απόφασης δεν προκαλείται δαπάνη σε βάρος του Τακτικού Προϋπολογισμού, αποφασίζουμε:

1. Η ένδειξη «Τοπικός Οίνος Αβδήρων» μπορεί να χρησιμοποιείται για την περιγραφή Λευκών, Ερυθρών και Ερυθρών Οίνων από αμπελώνες της Διοικητικής περιοχής των κοινοτήτων Άβδηρα, Μάνδρα, Μυροδάτο, Μάγγανα του Νομού Ξάνθης και εφ' όσον πληρούνται οι πιο κάτω προϋποθέσεις:

A. Λευκοί Οίνοι:

α) Τύποι οίνων ξηροί, ημίξηροι, ημίγλυκοι.

β) Παράγονται από συναινοποίηση σταφυλιών ή ανάμειξη οίνων των ποικιλιών Ζουμιάτικο και Ροδίτης σε ποσοστό τουλάχιστον 50% και το υπόλοιπο θα καλύπτεται από τις συνιστώμενες και επιτρεπόμενες λευκές ποικιλίες στο Νομό.

γ) Παράγονται από σταφύλια μη αρδευομένων αμπελώνων που ευρίσκονται σε εδάφη κατάλληλα για αμπελοκαλλιέργεια και στους οποίους εφαρμόζονται οι συνήθειες στην περιοχή καλλιεργητικές τεχνικές, η δε στρεμματική απόδοση για όλες τις χρησιμοποιούμενες ποικιλίες δεν θα υπερβαίνει τα 1.200 κιλά.

δ) Η μεταποίηση από σταφύλια σε οίνο πρέπει να γίνεται σε μονάδες που διαθέτουν κατάλληλο εξοπλισμό για την παραγωγή λευκών οίνων, η δε θερμοκρασία κατά την αλκοολική ζύμωση πρέπει να είναι μικρότερη των 20° C.

ε) Ο κτηθείς αλκοολικός τίτλος των οίνων που φέρονται στην κατανάλωση δεν πρέπει να είναι μικρότερος από 10,5% VOL.

B. Ερυθροί Οίνοι:

α) Τύποι οίνων ξηροί, ημίξηροι, ημίγλυκοι.

β) Παράγονται από συναινοποίηση σταφυλιών ή ανάμειξη οίνων των ποικιλιών Παμιδί σε ποσοστό τουλάχιστον 50% και το υπόλοιπο από τις άλλες συνιστώμενες και επιτρεπόμενες ερυθρές ποικιλίες στο Νομό.

γ) Παράγονται από σταφύλια μη αρδευομένων αμπελώνων που ευρίσκονται σε εδάφη κατάλληλα για αμπελοκαλλιέργεια και στους οποίους εφαρμόζονται οι συνήθειες στην περιοχή καλλιεργητικές τεχνικές, η δε στρεμματική απόδοση για όλες τις χρησιμοποιούμενες ποικιλίες δεν θα υπερβαίνει τα 1.200 κιλά.

δ) Η μεταποίηση από σταφύλια σε οίνο πρέπει να γίνεται σε μονάδες που διαθέτουν κατάλληλο εξοπλισμό για την παραγωγή ερυθρών οίνων.

ε) Ο κτηθείς αλκοολικός τίτλος των οίνων που φέρονται στην κατανάλωση δεν πρέπει να είναι μικρότερος από 11,5% VOL.

B. Ερυθρωποί Οίνοι:

α) Τύποι οίνων ξηροί, ημίξηροι, ημίγλυκοι.

β) Παράγονται από συναινοποίηση σταφυλιών των ποικιλιών Ροδίτης και Παμιδί σε ποσοστό τουλάχιστον 50% και το υπόλοιπο θα καλύπτεται από τις λοιπές συνιστώμενες και επιτρεπόμενες ποικιλίες στο Νομό.

γ) Παράγονται από σταφύλια μη αρδευομένων αμπελώνων που ευρίσκονται σε εδάφη κατάλληλα για αμπελοκαλλιέργεια στους οποίους εφαρμόζονται οι συνήθειες στην περιοχή καλλιεργητικές τεχνικές, η δε στρεμματική απόδοση για όλες τις χρησιμοποιούμενες ποικιλίες δεν θα υπερβαίνει τα 1.200 κιλά.

δ) Η μεταποίηση από σταφύλια σε οίνο πρέπει να γίνεται σε μονάδες που διαθέτουν κατάλληλο εξοπλισμό για την παραγωγή ερυθρών οίνων, η δε θερμοκρασία κατά την αλκοολική ζύμωση δεν πρέπει να ξεπερνά τους 20° C.

ε) Ο κτηθείς αλκοολικός τίτλος των οίνων που φέρονται στην κατανάλωση δεν πρέπει να είναι μικρότερος από 10,5% VOL.

2. Η γλύκανση των ημίξηρων και ημίγλυκων οίνων θα γίνεται σύμφωνα με τις διατάξεις των: α) αρθ. 22 ΚΑΝ. (ΕΟΚ) 822/87 και β) παρ. 7 άρθρου 14 του ΚΑΝ. (ΕΟΚ) 3201/90.

3. Ως προς την διαδικασία παραγωγής τα περιγραφικά στοιχεία στην ΕΤΙΚΕΤΤΑ και τον έλεγχο παραγωγών ισχύουν οι διατάξεις της κοινής υπουργικής απόφασης 267753/1899/88 όπως κάθε φορά ισχύει και ειδικότερα τα άρθρα 10 και 11 αυτής.

4. Για μεταβατική περίοδο που λήγει μετά παρέλευση 5ετίας από τη δημοσίευση της παρούσας απόφασης ΕΠΙΤΡΕΠΕΤΑΙ η παραγωγή των παραπάνω οίνων και σε εγκαταστάσεις γλευκοποίησης - οίνοποίησης που ευρίσκονται στο όμορο Διαμέρισμα της Μακεδονίας.

5. Επί των Επιτραπέζιων οίνων για τους οποίους αναγνωρίζεται το δικαίωμα χρήσης του όρου «Τ.Ο. Αβδήρων» έχουν παράλληλη εφαρμογή οι διατάξεις της Εθνικής και της Ευρωπαϊκής Ένωσης Αμπελοοινικής Νομοθεσίας για θέματα που δεν ρυθμίζονται με την παρούσα απόφασή μας.

Η απόφαση αυτή να δημοσιευθεί στην Εφημερίδα της Κυβερνήσεως.

Αθήνα, 24 Ιανουαρίου 1997

Ο ΥΠΟΥΡΓΟΣ

ΔΗΜΗΤΡΙΟΣ ΣΩΤΗΡΑΝΗΣ

Αριθ. 269491

(3)

Καθορισμός προϋποθέσεων χρησιμοποίησεως της ένδειξης «Τοπικός Οίνος Ιωαννίνων», ως περιγραφικού στοιχείου οίνων.

Ο ΥΠΟΥΡΓΟΣ ΓΕΩΡΓΙΑΣ

Έχοντας υπόψη:

1. Τις διατάξεις:

α) Του Ν.Δ/τος 243/1969 περί βελτιώσεως και προστασίας της αμπελοοινικής - παραγωγής, όπως τροποποιήθηκε με το Ν. 427/1976 «Περί αντικαταστάσεως, συ-

μπληρώσεως και καταργήσεως ενίων διατάξεων του Ν.Δ/τος 243/1969 και ιδιαίτερα τις διατάξεις των άρθρων 4 και 5 αυτού.

β) Του Ν. 992/1979 «Περί οργανώσεως των διοικητικών υπηρεσιών δια την εφαρμογήν της συνθήκης προσχωρήσεως της Ελλάδας εις τας Ευρωπαϊκάς Κοινότητες και ρυθμίσεως συναφών θεσμικών και οργανωτικών θεμάτων και ιδιαίτερα το άρθρο 22 αυτού καθώς και των Ν. 1388/1983 «Περί εφαρμογής του Κοινοτικού δικαίου» και Ν. 1440/1984.

γ) Του άρθρου 72 του Κανονισμού (ΕΟΚ) αριθμ. 822/87 «για την κοινή οργάνωση της αμπελοϊνικής αγοράς».

δ) Του Κανονισμού (ΕΟΚ) αριθμ. 2392/89 «περι των γενικών κανόνων για την περιγραφή και την παρουσίαση οίνων και γλεύκων σταφυλής».

ε) Του Κανονισμού (ΕΟΚ) αριθμ. 3201/90 «Περί των λεπτομερειών εφαρμογής για τον χαρακτηρισμό και την παρουσίαση οίνων και γλεύκων σταφυλής».

στ) Της Κοινής Υπουργικής Απόφασης αριθμ. 267753/1899/8.3.1988 «γενικοί κανόνες χρήσης του όρου «Τοπικός Οίνος» ως περιγραφικού στοιχείου επιτραπέζιων οίνων» όπως αυτή τροποποιήθηκε από τις αποφάσεις αριθμ. 395777/5.12.90, 411421/6.10.93 και 4209841/11.11.94.

2. Την αριθμ. 358731/14.10.96 απόφαση του Πρωθυπουργού και του Υπουργού Γεωργίας, «Ανάθεση αρμοδιοτήτων στους Υφυπουργούς Γεωργίας Δημήτριο Σωτηρόλη και Βασίλειο Γερανίδη».

3. Την σχετική αίτηση ενδιαφερομένου φορέα για την παραγωγή και διάθεση στην κατανάλωση οίνων με την περιγραφική ένδειξη «Τ.Ο. Ιωαννίνων».

4. Τη γνωμοδότηση της ΚΕΠΟ αριθμ. 48/23.1.97 για το ανωτέρω αίτημα.

5. Την ανάγκη να καθοριστούν οι λεπτομέρειες παραγωγής των οίνων που δύνανται να περιγράφονται με την ένδειξη «Τ.Ο. Ιωαννίνων».

6. Το γεγονός ότι από την εφαρμογή των διατάξεων της παρούσης απόφασης δεν προκαλείται δαπάνη σε βάρος του Τακτικού Προϋπολογισμού, αποφασίζουμε:

1. Η ένδειξη «Τοπικός Οίνος Ιωαννίνων» μπορεί να χρησιμοποιείται για την περιγραφή Λευκών, Ερυθρών (ροζέ) και Ερυθρωπών Οίνων οι οποίοι παράγονται από αμπελώνες της Διοικητικής περιοχής του Νομού Ιωαννίνων και εφ' όσον πληρούνται οι πιο κάτω προϋποθέσεις:

Α. Λευκοί Οίνοι:

α) Τύποι οίνων ξηροί, ημίξηροι (ημιαφρώδεις, αφρώδεις, ήρεμοι).

β) Παράγονται από συνουποίηση σταφυλιών ή ανάμειξη οίνων της ποικιλίας Ντεμπίνα σε ποσοστό τουλάχιστον 60% το δε υπόλοιπο θα καλύπτεται από τις συνιστώμενες και επιτρεπόμενες λευκές ποικιλίες στο Νομό.

γ) Παράγονται από σταφύλια μη αρδευομένων αμπελώνων που ευρίσκονται σε εδάφη κατάλληλα για αμπελοκαλλιέργεια και στους οποίους εφαρμόζονται οι συνήθειες στην περιοχή καλλιεργητικές τεχνικές, η δε στρεμματική απόδοση για όλες τις χρησιμοποιούμενες ποικιλίες δεν υπερβαίνουν τα 1.000 κιλά.

δ) Η μεταποίηση από σταφύλια σε οίνο πρέπει να γίνεται

σε μονάδες που διαθέτουν κατάλληλο εξοπλισμό για την παραγωγή λευκών οίνων, η δε θερμοκρασία κατά την αλκοολική ζύμωση πρέπει να είναι μικρότερη των 20° C.

ε) Ο κτηθείς αλκοολικός τίτλος των οίνων που φέρονται στην κατανάλωση δεν πρέπει να είναι μικρότερος από 10,5% VOL.

Β. Ερυθρωποί Οίνοι:

α) Τύποι οίνων ξηροί, ημίξηροι (ημιαφρώδεις, ήρεμοι).

β) Παράγονται από συνουποίηση σταφυλιών των ποικιλιών Βλάχικο και Μπεκάρι σε ποσοστό τουλάχιστον 50% το δε υπόλοιπο θα καλύπτεται από τις λοιπές συνιστώμενες και επιτρεπόμενες ποικιλίες στο Νομό.

γ) Παράγονται από σταφύλια μη αρδευομένων αμπελώνων που ευρίσκονται σε εδάφη κατάλληλα για αμπελοκαλλιέργεια στους οποίους εφαρμόζονται οι συνήθειες στην περιοχή καλλιεργητικές τεχνικές, η δε στρεμματική απόδοση για όλες τις χρησιμοποιούμενες ποικιλίες δεν θα υπερβαίνει τα 1.000 κιλά.

δ) Η μεταποίηση από σταφύλια σε οίνο πρέπει να γίνεται σε μονάδες που διαθέτουν κατάλληλο εξοπλισμό για την παραγωγή Ερυθρωπών οίνων, η δε θερμοκρασία κατά την αλκοολική ζύμωση δε θα πρέπει να ξεπερνά τους 20° C.

ε) Ο κτηθείς αλκοολικός τίτλος των οίνων που φέρονται στην κατανάλωση δεν πρέπει να είναι μικρότερος από 10,5% VOL.

Γ. Ερυθροί Οίνοι:

α) Τύποι οίνων ξηροί.

β) Παράγονται από συνουποίηση σταφυλιών ή ανάμειξη οίνων της ποικιλίας CABERNET SAUVIGNON σε ποσοστό τουλάχιστον 40% και το υπόλοιπο από τις άλλες συνιστώμενες και επιτρεπόμενες ερυθρές ποικιλίες στο Νομό.

γ) Παράγονται από σταφύλια μη αρδευομένων αμπελώνων που ευρίσκονται σε εδάφη κατάλληλα για αμπελοκαλλιέργεια και στους οποίους εφαρμόζονται οι συνήθειες στην περιοχή καλλιεργητικές τεχνικές, η δε στρεμματική απόδοση για όλες τις χρησιμοποιούμενες ποικιλίες δεν θα υπερβαίνει τα 1.000 κιλά.

δ) Η μεταποίηση από σταφύλια σε οίνο πρέπει να γίνεται σε μονάδες που διαθέτουν κατάλληλο εξοπλισμό για την παραγωγή Ερυθρών οίνων.

ε) Ο κτηθείς αλκοολικός τίτλος των οίνων που φέρονται στην κατανάλωση δεν πρέπει να είναι μικρότερος από 11,5% VOL.

2. Η γλύκανση των οίνων θα γίνεται σύμφωνα με τις διατάξεις: α) των άρθρ. 22 ΚΑΝ (ΕΟΚ) 822/87 και β) παρ. 7 άρθρου 14 του ΚΑΝ. (ΕΟΚ) 3201/90.

3. Ως προς την διαδικασία παραγωγής τα περιγραφικά στοιχεία στην ΕΤΙΚΕΤΤΑ και τον έλεγχο παραγωγής ισχύουν οι διατάξεις της κοινής υπουργικής απόφασης 267753/1899/88 όπως κάθε φορά ισχύει και ειδικότερα τα άρθρα 10 και 11 αυτής.

4. Επί των επιτραπέζιων οίνων για τους οποίους αναγνωρίζεται το δικαίωμα χρήσης του όρου «Τοπικός Οίνος Ιωαννίνων» έχουν παράλληλο εφαρμογή οι διατάξεις της Εθνικής και της Ευρωπαϊκής Ένωσης Αμπελοοινικής Νομοθεσίας για θέματα που δεν ρυθμίζονται με την παρούσα απόφασή μας.

Η απόφαση αυτή να δημοσιευθεί στην Εφημερίδα της Κυβερνήσεως.

Αθήνα, 24 Ιανουαρίου 1997

Ο ΥΦΥΠΟΥΡΓΟΣ

ΔΗΜΗΤΡΙΟΣ ΣΩΤΗΡΑΗΣ

Αριθ. 269492

(4)

Καθορισμός προϋποθέσεων χρησιμοποίησης της ένδειξης «Τοπικός Οίνος Πλαγιές Αιγιαλείας» ως περιγραφικού στοιχείου οίνων.

Ο ΥΠΟΥΡΓΟΣ ΓΕΩΡΓΙΑΣ

Έχοντας υπόψη:

1. Τις διατάξεις:

α) Του Ν.Δ/τος 243/1969 περί βελτιώσεως και προστασίας της αμπελουργικής - παραγωγής, όπως τροποποιήθηκε με το Ν. 427/1976 «Περί αντικαταστάσεως, συμπληρώσεως και καταργήσεως ενίων διατάξεων του Ν.Δ/τος 243/1969 και ιδιαίτερα τις διατάξεις των άρθρων 4 και 5 αυτού».

β) Του Ν. 992/1979 «Περί οργανώσεως των διοικητικών υπηρεσιών δια την εφαρμογήν της συνθήκης προσχωρήσεως της Ελλάδας εις τας Ευρωπαϊκάς Κοινότητες και ρυθμίσεως συναφών θεσμικών και οργανωτικών θεμάτων και ιδιαίτερα το άρθρο 22 αυτού καθώς και των Ν. 1388/1983 «Περί εφαρμογής του Κοινοτικού δικαίου» και Ν. 1440/1984.

γ) Του άρθρου 72 του Κανονισμού (ΕΟΚ) αριθμ. 822/87 «για την κοινή οργάνωση της αμπελοϊνικής αγοράς».

δ) Του Κανονισμού (ΕΟΚ) αριθμ. 2392/89 «περί των γενικών κανόνων για την περιγραφή και την παρουσίαση οίνων και γλεύκων σταφυλής».

ε) Του Κανονισμού (ΕΟΚ) αριθμ. 3201/90 «Περί των λεπτομερειών εφαρμογής για τον χαρακτηρισμό και την παρουσίαση οίνων και γλεύκων σταφυλής».

στ) Της Κοινής Υπουργικής Απόφασης αριθμ. 267753/1899/8.3.1988 «γενικοί κανόνες χρήσης του όρου «Τοπικός οίνος» ως περιγραφικού στοιχείου επιτραπέζιων οίνων» όπως αυτή τροποποιήθηκε από τις αποφάσεις αριθμ. 395777/5.12.90, 411421/6.10.93 και 4209841/11.11.94.

2. Την αριθμ. 358731/14.10.96 απόφαση του Πρωθυπουργού και του Υπουργού Γεωργίας, «Ανάθεση αρμοδιοτήτων στους Υφυπουργούς Γεωργίας Δημήτριο Σωτηράλη και Βασίλειο Γερανίδη».

3. Την σχετική αίτηση ενδιαφερομένου φορέα για την παραγωγή και διάθεση στην κατανάλωση οίνων με την περιγραφική ένδειξη «Τ.Ο. Πλαγιές Αιγιαλείας».

4. Τη γνωμοδότηση της ΚΕΠΟ αριθμ. 48/23.1.97 για το ανωτέρω αίτημα.

5. Την ανάγκη να καθοριστούν οι λεπτομέρειες παραγωγής των οίνων που δύνανται να περιγράφονται με την ένδειξη «Τ.Ο. Πλαγιές Αιγιαλείας».

6. Το γεγονός ότι από την εφαρμογή των διατάξεων της παρούσης απόφασης δεν προκαλείται δαπάνη σε βάρος του Τακτικού Προϋπολογισμού, αποφασίζουμε:

Η ένδειξη «Τοπικός Οίνος Πλαγιές Αιγιαλείας» μπορεί να χρησιμοποιείται για την περιγραφή Λευκών Ξηρών, Ερυθρωτών Ξηρών και ερυθρών Ξηρών οίνων, από αμπελώνες της αμπελουργικής ζώνης που οριοθετείται: ανατολικά από τα διοικητικά όρια της επαρχίας Αιγιαλείας του Ν. Αχαΐας με το Νομό Κορινθίας, δυτικά μέχρι και την Κοινότητα Ζήρειας, νότια εκτός των Κοινοτήτων της Επαρχίας Αιγιαλείας, περιλαμβάνονται και οι Κοινότητες της επαρχίας, Καλαβρύτων, Βάλτα, Πλατανιώτισσα, Βιλιβίνα, Πετσάκοι, Κερπινή, Κορφές, Δροσάτο, Βρυσάρι, Ζαχλωρού (άνω και κάτω), Δουμενά και εφ' όσον πληρούνται οι πιο κάτω προϋποθέσεις:

Α. Λευκοί Ξηροί Οίνοι:

α) Παράγονται από συναινοποίηση σταφυλιών ή ανάμειξη οίνων των ποικιλιών Λαγόρθη και CHARDONNAY σε ποσοστό τουλάχιστον 60% το δε υπόλοιπο θα καλύπτεται από τις συνιστώμενες και επιτρεπόμενες λευκές ποικιλίες της αναφερομένης αμπελουργικής ζώνης.

β) Παράγονται από σταφύλια μη αρδευσόμενων αμπελώνων που ευρίσκονται σε εδάφη κατάλληλα για αμπελοκαλλιέργεια και στους οποίους εφαρμόζονται οι συνθήκες στην περιοχή καλλιεργητικές τεχνικές και βρίσκονται σε υψόμετρο άνω των 250 μέτρων, η δε στρεμματική απόδοση για όλες τις χρησιμοποιούμενες ποικιλίες δεν υπερβαίνει τα 1.200 κιλά.

γ) Η μεταποίηση από σταφύλια σε οίνο πρέπει να γίνεται σε μονάδες που διαθέτουν κατάλληλο εξοπλισμό για την παραγωγή λευκών οίνων, η δε θερμοκρασία κατά την αλκοολική ζύμωση πρέπει να είναι μικρότερη των 20° C.

δ) Ο κτηθείς αλκοολικός τίτλος των οίνων που φέρονται στην κατανάλωση δεν πρέπει να είναι μικρότερος από 11% VOL.

Β. Ερυθρωτοί Οίνοι:

α) Παράγονται από συναινοποίηση σταφυλιών της ποικιλίας Βολίτσα σε ποσοστό τουλάχιστον 60% το δε υπόλοιπο θα καλύπτεται από τις λοιπές επιτρεπόμενες και συνιστώμενες ποικιλίες της αναφερομένης αμπελουργικής ζώνης.

β) Παράγονται από σταφύλια μη αρδευσόμενων αμπελώνων που ευρίσκονται σε εδάφη κατάλληλα για αμπελοκαλλιέργεια στους οποίους εφαρμόζονται οι συνθήκες στην περιοχή καλλιεργητικές τεχνικές και βρίσκονται σε υψόμετρο άνω των 250 μέτρων, η δε στρεμματική απόδοση για όλες τις χρησιμοποιούμενες ποικιλίες δεν θα υπερβαίνει τα 1.200 κιλά.

γ) Η μεταποίηση από σταφύλια σε οίνο πρέπει να γίνεται σε μονάδες που διαθέτουν κατάλληλο εξοπλισμό για την παραγωγή ερυθρωτών οίνων, η δε θερμοκρασία κατά την αλκοολική ζύμωση δε θα πρέπει να ξεπερνά τους 20° C.

δ) Ο κτηθείς αλκοολικός τίτλος των οίνων που φέρονται στην κατανάλωση δεν πρέπει να είναι μικρότερος από 11% VOL.

Γ. Ερυθροί Ξηροί Οίνοι:

α) Παράγονται από συναινοποίηση σταφυλιών ή ανάμειξη οίνων της ποικιλίας CABERNET SAUVIGNON σε ποσοστό τουλάχιστον 40% και το υπόλοιπο από τις άλλες επιτρεπόμενες και συνιστώμενες ερυθρές ποικιλίες της

αναφερομένης αμπελουργικής ζώνης.

β) Παράγονται από σταφύλια μη αρδευομένων αμπελώνων που ευρίσκονται σε εδάφη κατάλληλα για αμπελοκαλλιέργεια και στους οποίους εφαρμόζονται οι συνήθειες στην περιοχή καλλιεργητικές τεχνικές και βρίσκονται σε υψόμετρο άνω των 250 μέτρων, η δε στρεμματική απόδοση για όλες τις χρησιμοποιούμενες ποικιλίες δεν θα υπερβαίνει τα 1.200 κιλά.

γ) Η μεταποίηση από σταφύλια σε οίνο πρέπει να γίνεται σε μονάδες που διαθέτουν κατάλληλο εξοπλισμό για την παραγωγή Ερυθρών οίνων.

δ) Ο κτηθείς αλκοολικός τίτλος των οίνων που φέρονται στην κατανάλωση δεν πρέπει να είναι μικρότερος από 11,5% VOL.

2. Ως προς την διαδικασία παραγωγής τα περιγραφικά στοιχεία στην ΕΤΙΚΕΤΤΑ και τον έλεγχο παραγωγής ισχύ-

ουν οι διατάξεις της κοινής υπουργικής απόφασης 267753/1899/88 όπως κάθε φορά ισχύει και ειδικότερα τα άρθρα 10 και 11 αυτής.

4. Επί των επιτραπέζιων οίνων για τους οποίους αναγνωρίζεται το δικαίωμα χρήσης του όρου «Τοπικός Οίνος Πλαγιές Αιγιαλείας» έχουν παράλληλη εφαρμογή οι διατάξεις της Εθνικής και της Ευρωπαϊκής Ένωσης Αμπελοοινικής Νομοθεσίας για θέματα που δεν ρυθμίζονται με την παρούσα απόφασή μας.

Η απόφαση αυτή να δημοσιευθεί στην Εφημερίδα της Κυβερνήσεως.

Αθήνα, 24 Ιανουαρίου 1997

Ο ΥΦΥΠΟΥΡΓΟΣ

ΔΗΜΗΤΡΙΟΣ ΣΩΤΗΡΗΣ

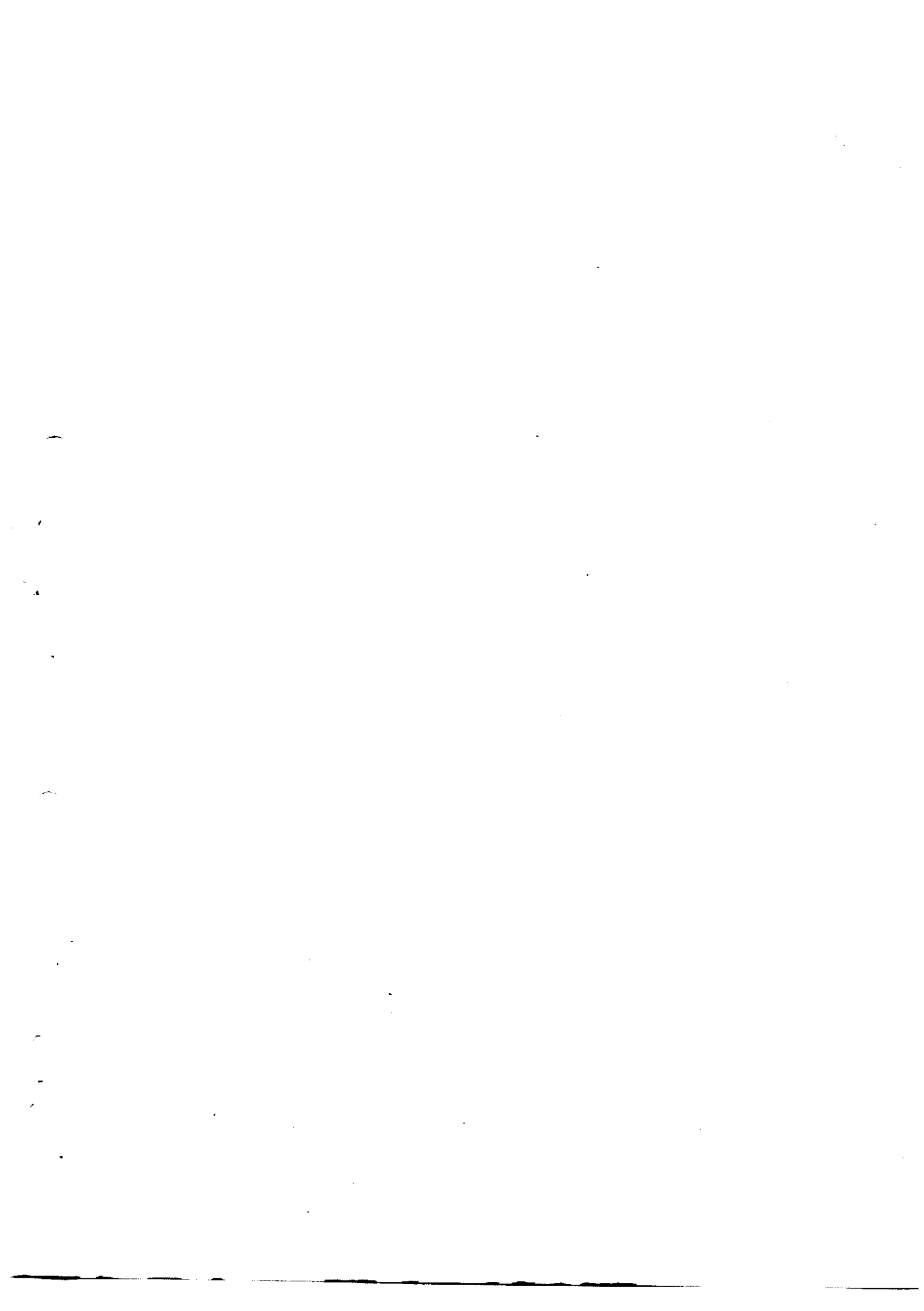

ΕΘΝΙΚΟ ΤΥΠΟΓΡΑΦΕΙΟ**ΕΦΗΜΕΡΙΔΑ ΤΗΣ ΚΥΒΕΡΝΗΣΕΩΣ**

ΚΑΠΟΔΙΣΤΡΙΟΥ 34 * ΑΘΗΝΑ 104 32 * TELEX 223211 ΥΡΕΤ GR * FAX 52 34 312

ΠΛΗΡΟΦΟΡΙΕΣ ΕΞΥΠΗΡΕΤΗΣΗΣ ΠΟΛΙΤΩΝ

ΚΕΝΤΡΙΚΗ ΥΠΗΡΕΣΙΑ Σολωμού 51		ΠΕΡΙΦΕΡΕΙΑΚΑ ΓΡΑΦΕΙΑ ΠΩΛΗΣΗΣ Φ.Ε.Κ.	
Πληροφορίες δημοσιευμάτων Α.Ε. - Ε.Π.Ε.	5225761	ΘΕΣΣΑΛΟΝΙΚΗ	
	5230841	25ης Μαρτίου 21 Τ.Κ. 541 00	(031) 423956
Πληροφορίες δημοσιευμάτων λοιπών Φ.Ε.Κ.	5225713	ΠΕΙΡΑΙΑΣ	4136402
	5249547	Νικήτα 6-8 Τ.Κ. 185 31	4171307
Πώληση Φ.Ε.Κ.	5239762	ΠΑΤΡΑ	(061)271249
Φωτοαντίγραφα παλαιών Φ.Ε.Κ.	5248141	Κορίνθου 327 Τ.Κ. 262 23	224581
Βιβλιοθήκη παλαιών Φ.Ε.Κ.	5248188	ΙΩΑΝΝΙΝΑ	
Οδηγίες για δημοσιεύματα Α.Ε. - Ε.Π.Ε.	5248785	Διοικητήριο Τ.Κ. 454 44	(0651)21901
Εγγραφή Συνδρομητών Φ.Ε.Κ. και αποστολή Φ.Ε.Κ.	5248320	ΚΟΜΟΤΗΝΗ	(0531)22637
		Δημοκρατίας 1 Τ.Κ. 691 00	26522

ΤΙΜΗ ΦΥΛΛΩΝ
ΕΦΗΜΕΡΙΔΟΣ ΤΗΣ ΚΥΒΕΡΝΗΣΕΩΣ

- Μέχρι 8 σελίδες 150 δρχ.
- Από 9 μέχρι 16 σελίδες 300 δρχ.
- Από 16 σελίδες και άνω προσαύξηση 100 δρχ. ανά σελίδα ή μέρος αυτού

ΕΤΗΣΙΕΣ ΣΥΝΔΡΟΜΕΣ Φ.Ε.Κ.

Τεύχος	Κ.Α.Ε. Προϋπολογισμού 2531	Κ.Α.Ε. εσόδου υπέρ ΤΑΠΕΤ 3512
Α' (Νόμοι, Π.Δ., Συμβάσεις κ.τλ.)	50.000 δρχ.	2.500 δρχ.
Β' (Υπουργικές αποφάσεις κ.τλ.)	50.000 »	2.500 »
Γ' (Διορισμοί, απολύσεις κ.τλ. Δημ. Υπάλληλων)	10.000 »	500 »
Δ' (Απαλλοτριώσεις, πολεοδομία κτλ.)	50.000 »	2.500 »
Αναπτυξιακών Πράξεων (Τ.Α.Π.Σ.)	25.000 »	1.250 »
Ν.Π.Δ.Δ. (Διορισμοί κ.τλ. προσωπικού Ν.Π.Δ.Δ.)	10.000 »	500 »
Παράρτημα (Πίνακες επιτυχόντων διαγωνισμών)	5.000 »	250 »
Δελτίο Βιομηχανικής Ιδιοκτησίας (Δ.Ε.Β.Ι.)	10.000 »	500 »
Ανωτάτου Ειδικού Δικαστηρίου (Α.Ε.Δ.)	3.000 »	150 »
Ανωνύμων Εταιρειών & Ε.Π.Ε.	250.000 »	12.500 »
Προκηρύξεων Α.Σ.Ε.Π.	10.000 »	500 »
ΓΙΑ ΟΛΑ ΤΑ ΤΕΥΧΗ ΕΚΤΟΣ Α.Ε. & Ε.Π.Ε.	200.000 »	10.000 »

- * Οι συνδρομές του εσωτερικού προπληρώνονται στα Δημόσια Ταμεία που δίδουν αποδεικτικό είσπραξης (διπλότυπο) το οποίο με τη φροντίδα του ενδιαφερομένου πρέπει να στέλνεται στην Υπηρεσία του Εθνικού Τυπογραφείου.
- * Οι συνδρομές του εξωτερικού επιβαρύνονται πέρα των παραπάνω αναφερομένων ποσών με τα ταχυδρομικά τέλη και μπορεί να στέλνονται με επιταγή και σε ανάλογο συνάλλαγμα στο Διευθυντή Οικονομικού του Εθνικού Τυπογραφείου.
- * Η πληρωμή του ποσοστού του ΤΑΠΕΤ που αντιστοιχεί σε συνδρομές, εισπράττεται στην Αθήνα από το Ταμείο του ΤΑΠΕΤ (Σολωμού 51 - Αθήνα) και στις άλλες πόλεις από τα Δημόσια Ταμεία.
- * Οι συνδρομητές του εξωτερικού μπορούν να στέλνουν το ποσό του ΤΑΠΕΤ μαζί με το ποσό της συνδρομής.
- * Οι Νομαρχιακές Αυτοδιοικήσεις, οι Δήμοι, οι Κοινότητες ως και οι επιχειρήσεις αυτών πληρώνουν το μισό χρηματικό ποσό της συνδρομής και ολόκληρο το ποσό υπέρ του ΤΑΠΕΤ.
- * Η συνδρομή ισχύει για ένα χρόνο, που αρχίζει την 1η Ιανουαρίου και λήγει την 31η Δεκεμβρίου του ίδιου χρόνου. Δεν εγγράφονται συνδρομητές για μικρότερο χρονικό διάστημα.
- * Η εγγραφή ή ανανέωση της συνδρομής πραγματοποιείται το αργότερο μέχρι τον Μάρτιο κάθε έτους.
- * Αντίγραφα διπλοτύπων, ταχυδρομικές επιταγές και χρηματικά γραμμάτια δεν γίνονται δεκτά.

Οι υπηρεσίες κοινού λειτουργούν καθημερινά από 08.00' έως 13.00'